ChatGPT

מפת דרכים להכנה למיוני גאמא-סייבר

תקציר מנהלים

מסלול גאמא-סייבר בחיל המודיעין הוא מסלול מיונים טכנולוגי הכולל מספר שלבים: שאלון ידע אינטרנטי, יום מבחנים עם מבחנים ממוחשבים, סדנה מעשית (כתיבת קוד ואתגר *Black Box*), ראיונות מקצועיים ואישיותיים ובדיקות סיווג בטחוני [1] [2] . המיונים בודקים ידע טכני רחב (שפות C#, Java, Python, Assembly; מערכות הפעלה Windows/ Linux; רשתות TCP/IP; קריפטוגרפיה ואבטחת מידע) [2] [3] וכן כישורים רכים (חשיבה לוגית, פתרון בעיות, יצירתיות, תקשורת). רק מי שיש לו רקע מתאים במחשבים מתקדם – לפי דיווחים בפורום, מי שאין לו רקע מחשבים כלל לא יעבור [4] . זמן ההכנה המומלץ מכסה את התחומים הללו בסדר לוגי (למשל תכנות ← רשתות ← מערכות ← אבטחה), עם חלוקת שעות לדוגמה: כ־440 שעות להכנה מקיפה (בעיקר Python ו-80~ C שעות כל אחד, רשתות 60, לינוקס 50, קריפטו ואבטחה ~40 כל אחד, יתר התרגולים). מומלץ לבנות תוכנית שבועית מפורטת (לדוגמה 12 שבועות ל-40 שעות ביקר) עם יעדים דוגמת פתרון תרגילי קוד או פרויקט קלה בכל שבוע. המשאבים כוללים חומרי IDF רשמיים (אתר "מתגייסים" [5] [1]), מדריכי הכנה ומעבדות אנגליות, אתגרי CTF פופולריים (picoCTF, HackTheSite, TryHackMe) [6] , וספרי לימוד (למשל "Kurose & Ross" לרשתות, "Hacking: The Art..." לאבטחה, "OS: Three Easy Pieces" למערכות הפעלה). כדאי לתרגל מבחנים לדוגמה ולפתור חידות קריפטו, לצד תרגול CTF, ולהכשיר מעבדה ביתית (Kali/ Docker) עם כלי ניתוח (Wireshark, IDA, 010 Editor) [7] . מסקנות מרכזיות: הידע והכישורים המבוססים צריכים להיות מגוונים ועמוקים – כולל תכנות, מערכות ורשתות – ויש לשלב ניסיון מעשי (פרויקטים אישיים, תחרויות) בתוכנית הלימוד [8] [9] . בראיונות עצמם יש להדגיש את תהליך החשיבה וההשגת היעדים (לדווח על פתרון בכתיבה קולית [10]), להציג פרויקטים חשובים ולהישאר רגועים תחת לחץ [11] [9] . שינויים בדגש לעומת מקורות רשמיים: חלק מהעצות (פורומים) הן אנקדוטליות בלבד ויש להתייחס אליהן בזהירות.

שלבי המיון הרשמיים

תהליך ההגיוס הרשמי למסלול גאמא-סייבר מתחיל במילוי **שאלון מקוון** טכנולוגי לבדיקת רמת הידע הבסיסית [1] . שאלון זה כולל רשימות של מושגים בשפות תכנות, מערכות הפעלה, רשתות, אבטחת מידע ועוד, והמועמד מסמן רק מה שהוא יודע להסביר [1] . חשוב לענות בכנות ולהקפיד לציין רק מה שאתה באמת יודע [12] . לאחר מכן מתקיים **יום מבחנים ממוחשב** שכלל מספר מבחנים קצרים: תחילה שני מבחני למידת נושא חדש (אחד בפיתוח תוכנה והשני ברשתות), ואחריהם סדרת מבחני ידע במקצועות כמו C#, Java, OOP, C, Assembly, Python, Windows, Unix/Linux, אבטחת מידע, רשתות ו-Web [2] . המועמדים נדרשים לענות רק על המבחנים בתחומים שהם מכירים, ואין ציפייה של ידע בהיקף מלא בכל התחומים [2] . מבחן זה משמש מסנן המעריך היכולות הטכניות הראשוניות של המועמד.

מי שעובר את יום הבחינות מוזמן ל**סדנה מעשית** אינטנסיבית של כ־7–8 שעות, שבה הנבדקים מתבקשים לפתח תוכנה בשפה מונחית עצמים (לרוב Java או C#) וגם לפתור אתגר *Black Box* : משימה בה מועמדים מקבלים מערך קלט ופלט של תוכנה חסרת קוד מקור ושואלים מה יקרה בקופסה השחורה [13] [7] . זה דומה לתחרות CTF בבסיסו: המועמדים חייבים למצוא "דגל" או מידע על ידי ניתוח הקלט/פלט והרמזים הזמינים [7] . בחלק זה נבדקות יכולות פריצה, הבנת הצפנה וניתוח בינארי. מומלץ לתרגל אתגרים מעשיים בסגנון CTF (לדוגמה PicoCTF, HackTheSite, ctflearn) [6] .

לאחר מכן מתקיימים **ראיונות מקצועיים ואישיותיים** [14] . ראשית, ריאיון מקצועי מקוון (כ-30–60 דקות), שבמסגרתו הבוחנים שואלים שאלות טכניות ואלגוריתמיות, מבקשים לכתוב קוד או לשקף פתרון לבעיה בשיחה [15] . במקביל או לאחר מכן נערך **מיון אישיותי** הכולל שאלונים פסיכולוגיים (כגון השלמת משפטים, TAT ומבחן אמינות) ושיחה עם פסיכולוג צה"לי [16] . לאחר שלבי הראיונות נעשית בדיקת ביטחון (רקע פלילי ובטחוני, שיחה עם גורמי ביטחון ולפעמים פוליגרף) [17] . רק גמר ההליך עם קבלת מעמד ביטחוני מאפשר שירות במסלול.

לסיכום שלבי המיון: שלושת השלבים הראשונים (שאלון אינטרנטי, יום מבחנים, סדנה מעשית) משותפים לכל מסלולים טכנולוגיים (כפי שצוין בפורומים [18]). מי שמסיים אותם ייבחן בראיונות מקצועיים ואישיותיים ייחודיים למסלול

גאמא-סייבר [18] [2] . דרישות ההסף כוללות ציון פסיכומטרי (דפ"ר) של לפחות 60, פרופיל 25 ומעלה, ובגרות עם לפחות 5 יח"ל במחשבים [5] . המקורות מייחסים חשיבות פחות לרמת הלימודים הפורמלית (10 יח"ל במחשב אינו מבטיח תוצאה [19]) ויותר לניסיון מעשי וידע מעמיק (למשל תואר או השתתפות באולימפיאדות מוסיפים עדיפות [20]).

מיומנויות טכניות ורכות נדרשות

שפות תכנות: ידע מעמיק בשפות C ו-C# (לרמת סיסטם), ובשפות גבוהות כמו Python, Java ו-C# (לפיתוח כלים ויישומים) [2] [3] . מומלץ לשלוט במושגים של תכנות מונחה עצמים (מחלקות, ירושה), מבני נתונים (מערכים, רשימות, עצים) ואלגוריתמים בסיסיים (חיפוש, מיון) [2] . לתרגול: כתבו פרויקט עצמאי פשוט (למשל מנהל רשימות) ופתרו תרגילי קוד בשפה נבחרת; נתחו קטעי קוד לדוגמה

.

מערכות הפעלה ולינוקס: הכירו את UNIX/Linux והכר את מושגי OS: תהליכים (Processes/Threads), זיכרון וירטואלי (Paging), קבצים והרשאות. הכירו פקודות Shell עיקריות (ls, grep, chmod, top, ps). ידע במערכות Window חשוב גם הוא [2] .

רשתות תקשורת: הבינו מודל OSI והפרוטוקולים TCP, UDP, HTTP, DHCP, DNS וכו'. חשבו כתובות IP ולטו פירוטוקול. תרגול עם Wireshark יכול לעזור להבין חבילות ואינטראקציות רשת [7] .

אבטחת מידע וקריפטוגרפיה: לימדו עקרונות הצפנה סימטרית (AES, DES), הצפנה אסימטרית (RSA), Hashing (SHA-256), וכן פרוטוקולים מאובטחים כמו TLS/SSL. ידעו להסביר תקיפות נפוצות באינטרנט (SQLi, XSS) ושיטות הגנה בסיסיות. תרגול בחידות הצפנה קלאסיות (Caesar, Vigenere) מועיל.

פורנזיקה והנדסה לאחור: אפשר ללמוד קריאת קוד اسمبلی בסיסי, שימוש בכלים כמו IDA/Ghidra לניפוי קוד בינארי ו-dynamic analysis, וניתוח מנות רשת וסקריפטים זדוניים. למשל, אתגרי Forensics ו-Reverse בסביבות CTF מוכרים יכולות לתרום למיומנויות אלה.

כישורים רכים: היכולת להסביר את הליך הפתרון והחשיבה חשובה מאוד [10] . יש להתאמן ב-"חשיבה בקול רם" במהלך פתרון בעיות. בנוסף, דרושות סבלנות תחת לחץ – מועמדים מרגיעים ויציבים ביצועים נבחנים על ידי הבוחנים [11] [9] . מומלץ לפתח כישורים של הצגת פרויקט אישי, תקשורת טובה והפקת לקחים מתקלות (תגובתיות לשגיאות) [21] [22] .

הקמת סביבת מעבדה והכלים:

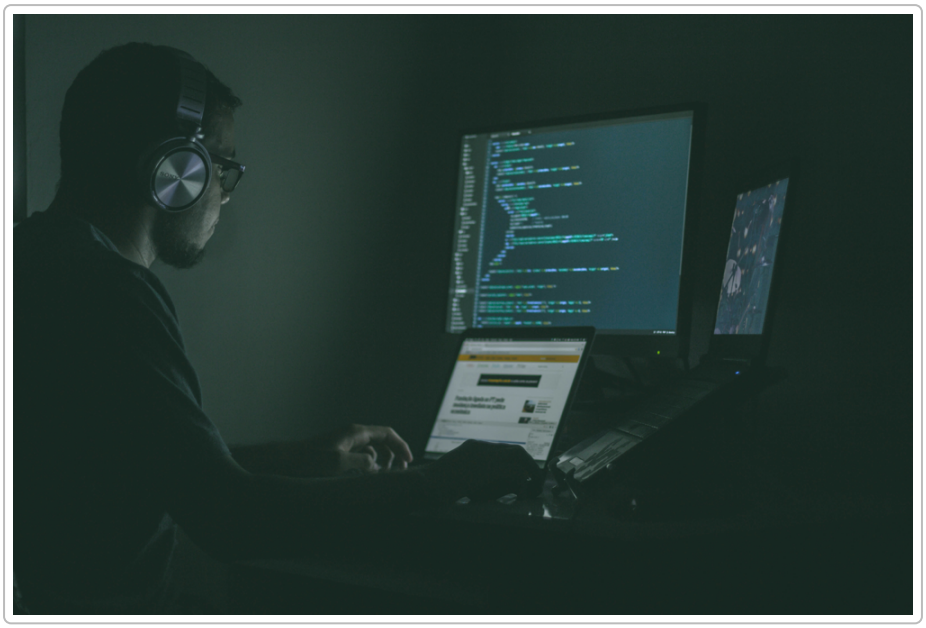

מעבדת מבחן מומלצת תכלול Kali Linux (או Parrot) על מכונה וירטואלית, ודוקר עבור הרצה מבודדת של כלי בדיקה. יש להתקין כלי ניתוח רשת (Wireshark [7]) וכלי ניתוח בינארי ודיבוג (IDA, GDB/WinDbg, 010 Editor [7]). כלי פיתוח (VS Code, Visual Studio, PyCharm) וסקריפטינג בפייתון יעזרו בפיתוח כלי ופתרון בעיות. מומלץ להכיר מערכות וירטואליזציה נוספות (VirtualBox, VMware) וניהול גרסאות (Git).

בתמונה לעיל (צילום מסך קוד בפייתון) נראה דוגמה לפונקציה פשוטה. יכולת ניתוח קטעי קוד וחשיבה על המידע שהוא מחזיר חשובה מאוד במיונים.

רצף לימוד מומלץ ושעות

בהתאם לנושאים הנדרשים, מומלץ ללמוד באופן סדרתי: תחילה יסודות תוכנה (Python – 80 ש"ע; C – 80 ש"ע; Java/ C# – 40 ש"ע), להמשיך לנתיבי רשת (TCP/IP – 60 ש"ע), מערכות הפעלה (Linux/Windows – 50 ש"ע), ולבסוף תחומים ממוקדים כגון קריפטוגרפיה ואבטחה (40 ש"ע כל אחד) ופירוק מערכות (30 ש"ע). הסך הכולל לדוגמה ~440 ש"ע (כ-12 שבועות במשרה מלאה)

. החלוקה היא רק דוגמה – מועמד בעל רקע חזק יכול לקצר תהליכים, ואחר ידרוש זמן ארוך יותר.

נושא לימוד	סדר לימוד מוצע	שעות (משוער)	הערות
Python – יסודות תכנות	ראשוני (יסודות)	80	מבני נתונים, פונקציות, לולאות ורקורסיה. שליטה בסיסית באלגוריתמים.
C – ניהול זיכרון	לאחר Python	80	פוינטרים, מערכים, דינמיות (malloc), אלגוריתמים יעילים.
Java/C# (OOP)	אחרי C	40	מחלקות, תורשה, ניהול זיכרון ב-JVM/CLR.
רשתות תקשורת	מקביל לתכנות	60	פרוטוקולי TCP/IP, HTTP/DNS, כתובות IP ו-subnetting. תרגול Wireshark.
מערכות הפעלה (לינוקס)	לאחר הרשתות	50	פקודות Shell, תהליכים בלינוקס/Windows, ניהול קבצים והרשאות.
קריפטוגרפיה בסיסית	באמצע התהליך	40	הצפנה סימטרית/אסימטרית בסיסית, פתרון חידות הצפנה (Caesar/Vigenere).
אבטחת מידע ויישומים	לאחר קריפטו	30	אבטחת אפליקציות ווב (OWASP), זיהוי תוכנות זדוניות, קריפטוגרפיה מעשית.
פורנזיקה והנדסה לאחור	סוף התהליך	30	ניתוח קוד בינארי (reversing) ופתרון CTF. ניתוח רשת למתקפות.
סדנאות CTF ומשימות מעשיות	סיום ההכנה	25	פתרון אתגרים מלאים, סימולציית *Black Box*, מבחני קוד לדוגמה.

```
gantt
dateFormat  YYYY-MM-DD
title (דוגמה ל-12 שבועות) תוכנית לימוד - מסלול גאמ"א סייבר
section תכנות ואלגוריתמים
Python - יסודות          :a1, 2026-01-01, 3w
```

```
C - יסודות              :a2, after a1, 2w
Java/C# (OOP)           :a3, after a2, 2w
section מערכות הפעלה ולינוקס
Linux בסיסי             :b1, 2026-01-15, 2w
Windows Internals       :b2, after b1, 1w
section רשתות
OSI & TCP/IP            :c1, 2026-01-22, 1w
פרוטוקולי תקשורת        :c2, after c1, 1w
section אבטחת מידע
קריפטוגרפיה בסיסית     :d1, 2026-01-29, 1w
אבטחת יישומים ווב       :d2, after d1, 1w
section פרויקטים ו-CTF
אתגרי CTF ופרויקטים     :e1, 2026-02-05, 3w
```

התרשים מציג תוכנית לימוד לדוגמה של 12 שבועות, כאשר בכל שלב חלים נושאים עיקריים. ניתן להתאים זו ל-8 או 16 שבועות על ידי קיצור או הוספת תרגול נוסף. ככלל, יש לשים לב להקדיש זמן לתרגול מעשי (הגשה בשבוע, פרויקטים קטנים ופתרון אתגרי CTF) ולהשקיע בסיכום ידע בתרגילים.

תוכנית לימוד שבועית (8–16 שבועות)

להלן דוגמה לתוכנית 12־שבועית מפורטת, עם פעילויות שבועיות ומטרות למדידה: - **שבוע 1–2 (Python):** למידת יסודות Python (נתונים, לולאות, מבני בקרה). **מטרה:** פתרון 20 בעיות תכנות בפלטפורמות כמו HackerRank/CodeSignal.

- **שבוע 3–4 (C):** יסודות C (פונקציות, מצביעים, מניפולציית מערך). **מטרה:** כתיבת תוכנית קטנה בשפת C ובדיקת קוד על מקרי קצה.

- **שבוע 5 (Java/C#):** OOP ופיתוח פרויקט פשוט (למשל אפליקציית ניהול תלמידים). **מטרה:** פרויקט קטן בפלטפורמה הנבחרת.

- **שבוע 6 (לינוקס/OS):** פקודות Shell נפוצות, זיהוי תהליכים, הרשאות. **מטרה:** סקריפט Bash בסיסי וטיפול בקבצים; הכרת המערכת.

- **שבוע 7 (רשתות):** ניתוח פרוטוקולי TCP/IP ו-UDP, חישוב subnetting. **מטרה:** פתרון חידת IP and Netmask. סימולציה ב-Wireshark לרשת HTTP.

- **שבוע 8 (קריפטוגרפיה):** הצפנת מפתח סימטרי/א-סימטרי (AES/RSA), hashing. **מטרה:** קוד בפייתון להצפנת מחרוזת ופתירת ויג'נר.

- **שבוע 9 (אבטחה):** תרגול SQLi/XSS ב-DVWA או Juice Shop, כלי Pentesting (Metasploit). **מטרה:** איתור והדגמת פרצה קטנה באתר מדומה.

- **שבוע 10 (פורנזיקה/RE):** אתגר CTF בסיסי של הנדסה לאחור או forensic. **מטרה:** פתירת אתגר Reversing פשוט או שחזור קובץ מניטור.

- **שבוע 11–12 (סיכום וסימולציה):** מבחן סימולציה מלא (שילוב תחומים), מבחני ראיונות דוגמה. **מטרה:** עיבוד אוטומטי של קוד נתון, פתרון שאלות לדוגמה (לדוגמה בכתיבה על הלוח).

בסוף כל שבוע יש להעריך התקדמות (למשל: הציון בפתרון אלגוריתם, זמן פתרון בעיה, דיווח על פרויקט), להתאים את העומס במידת הצורך, ולהעביר בדיקות עצמיות. בסיום תוכנית ארוכה צריך להרגיש נוחות בפתרון רוב סוגי הבעיות שהוצגו כאן.

משאבים מומלצים

למשאבים אנו ממליצים על שילוב חומר רישמי עם חומר לימוד מקצועי:

מקור	סוג	שפה	תיאור
אתר גיוס צה"ל (מתגייסים) [5] [1]	אתר רשמי	עברית	תנאי קבלה, תיאור תפקיד ומסלולים, שלבי מיונים רשמיים [1] .
Machon Noam (מכון נועם) [23] [13]	מדריך הכנה	עברית	פירוט שלבי המיון, טיפים ותרגילים לדוגמה לפי קורס [13] .
Academy 8200	קורס מקוון	עברית/אנגלית	מדריכים מקוונים על מסלולי סייבר (כולל גאמא); פרסומים והמלצות.
חוברת קורסי מכון נועם [24]	חוברת רשמית	עברית	מבוא למסלולים טכנולוגיים בצה"ל – דפ"ר, פרופיל, יח"ל נדרשים [24] .
קורסי אונליין (Coursera/ Udemy)	קורסים מקוונים	אנגלית	למשל קורס רשתות של Georgia Tech, Cybersecurity Specialization).
ספרי לימוד - תכנות	ספרים	עברית/אנגלית	"CS:APP" (רזניק/סנטרמן), "Programming Languages" (FJP).
ספרי מחשוב ואבטחה	ספרים	אנגלית	"Computer Networking" (Kurose/Ross), "Cryptography Engineering".
אתגרי CTF ודומיהם	מעבדות/פלטפורמות	אנגלית	אתרים לתרגול: PicoCTF, hackthissite, CTFlearn, OverTheWire, TryHackMe.
ניסוי מעשי ביתי	מעבדה	-	הקמת VM עם Kali/Linux ושימוש בכלים: Wireshark [7] , GDB, IDA, 010 Editor [7] .
מדריכים חיצוניים	מעשי	עברית/אנגלית	ערוצים כגון CTF, YouTube (LiveOverflow), Field Guide, פורומים מקצועיים.

הטבלה מצביעה על דגש על משאבים רשמיים או בעלי מוניטין. מומלץ להתחיל מאתרי גיוס צה"ל ומכוני ההכנה (שניהם מציגים תמונת מצב עדכנית [1] [23]), ולהרחיב ללימודי אונליין עדכניים ולאתרים מעשיים באינטרנט.

תרגילים לדוגמה ומבחני הכנה

להערכת הידע מומלץ לפתור תרגילים ממוקדים לכל תחום:

- **תכנות:** כתבו פונקציה (ב-Python/C) לחישוב סכום רשימה או מציאת פריט בודד, וניתוחו. לדוגמה, "מה הפלט של הקוד שלהלן?" או "תקנו את הפונקציה הבאה".
- **מערכות הפעלה:** שאלת תיאוריה או פירוש פקודות (למשל, איזה Process ID יוצג בתוצאה), או סימולציה של חלוקת זיכרון לעמודים.
- **רשתות:** נתון קובץ pcap קצר או כותרות TCP/IP – בקשו לזהות כתובת MAC/IP, SYN/ACK, עקבות חיבור. תרגיל CIDR: חשבו את טווח כתובות הרשת והברודקאסט.
- **קריפטוגרפיה:** הצפנת Ceasar/Vigenere – נתון מחרוזת מוצפנת ובקשו לשחזר אותה. חישוב מודולו ואשכול מפתחות RSA פשוט.
- **אבטחת מידע (Forensics):** ניתוח קוד מקופל, זיהוי סוג קובץ ממזהה ברירת מחדל, או איפוס סיסמה מעקב. תרגול בשימוש ב-GDB/010 Editor.
- **נדסה לאחור (Reverse):** הצגת קוד Assembly קטן (לדוגמה, הוראות MOV/ADD) ובקשו לפרש מה הוא מחזיר. תרגיל של ניתוח פונקציה בפייתון או C ולהבין לולאה/רקורסיה.
- **אתגר CTF מלא:** יצירת תרחיש *Black Box* עצמאי (קובץ בינארי קטן או API) ולמצוא דגל. לעיתים ניתן להכין מיקרו-CTF ביתי (לדוגמה, מתוך CTFbook או אתר CTFlearn).

תרגילי ההכנה מוצגים כאן כדוגמאות לחידות טיפוסיות. מטרתן היא לפתח ניתוח ועשייה עצמאית. כדאי לתרגל בפתרון בעיות ספציפיות במערכות מעשיות (למשל פתרון בעיות מ־ctfchallenge.com או ניתוח פרגמטים בפלטפורמות למידה). בכל מקרה, יש לייצר סביבת סימולציה בטוחה (כגון Docker/Kali) כדי לתרגל פריצה ללא סיכון.

מדדי הערכה ובדיקת מוכנות

לקראת המיונים יש להגדיר מדדי התקדמות ומוכנות ברורים, למשל:
- **הישגים טכניים:** סיום קורס/ספר בלמידה עצמאית (לדוגמה, קורס Python, CCNA, C++).
- **אימוני מבחנים:** ציונים במבחנים לדוגמה (ניתן למצוא מבחנים דומים אונליין) או אתגרים של קורסי תעודה. למשל פתרון של לפחות 70% ממבחן לדוגמה לכיתת תכנה שלוחה.
- **פרויקטים והישגים אישיים:** פרויקט תוכנה מוכן (למשל אפליקציה קטנה) או השתתפות בתחרות (CTF, קודאתון) תסמן שליטה מעשית.
- **תרגולי CTF והאתגרים:** החלטה על אתגרי קוד ואתגרים (Github, TryHackMe וכו') ופתרונם. למשל 5–10 אתגרי CTF בפלטפורמות ציבוריות, ניתוח אותן תוצאות.
- **רשימת נושאים:** בטבלה או רשימה יש לסמן כל נושא עיקרי (תכנות, רשתות, אבטחה וכו') ולהציב סמן למיומנות. אם קיים פער, יש לטפל בו בהכנה נפרדת.
- **סימולציית ראיון:** תרגול ראיון עם חבר – בקש מהם לשאול שאלות קשות מעולם המחשבים ועקוב אחרי התשובות. יש להעריך לא רק תשובות נכונות אלא גם כיצד הוצגו (לדוגמה, עמידה בבעיה שאינה ידועה, התמודדות עם סטראס).
- **בדיקות זמן:** בקרה על עמידה בלוחות הזמנים שהוגדרו. לדוגמה, אם קבעתי 15 שעות עבודה בשבוע, וידאתי שבאמת למדתי את השעות האלה.

בסוף התהליך צריך להגיע למצב של נוחות בפתרון של רוב השאלות הנ"ל ושבהירות לגבי תחומי החוזק והחולשה האישיים. מומלץ לדון עם מדריך או חבר על נקודות שלא ברורות, ולוודא שאין שאריות חומר משמעותיות לא נבדקות.

טיפים לראיונות

בעת הראיון המקצועי יש להדגיש את הלך החשיבה ולדבר בקול רם [10] . מומלץ לרשום רעיונות (בפסאודו-קוד או על הלוח) במידת הצורך. כפי שצוין במדריכים, חשוב לא לוותר גם אם נתקלים בשאלה מסובכת [21] – אם אינכם יודעים את התשובה מיד, בקשו זמן מחשבה או לבקש מעבר לשאלה אחרת [22] . ראו בעריכת הראיון דיאלוג שבודק גם את התגובות האישיות: אל תתבלבלו אם שואלים שאלות עומק על הפרויקטים שעשיתם [25] [9] .
- מומלץ לספר על כל ניסיון רלוונטי (פרויקטים, קוד שכתבתם או תחרויות שחלקתן) [9] [8] . בריאיון האישי אל תסתפקו בתשובות קצרות – העבירו מידע מלא על הרקע שלכם ואהבותיכם (מחשבים, מתמטיקה או תחומים טכנולוגיים אחרים) [9] .
- מראיינים ינסו לעיתים "ללחוץ" כדי לבדוק יציבות. שמרו על קור רוח: אפילו אם עניתם על פחות שאלות מפרטנרכם, הדגמה ברורה של פתרון (או ניסיונות לפתרון) יכולה להשאיר רושם חיובי [9] .
- הימנעו ממלכודות נפוצות: לדוגמה, אי־דיוק בתיאור הידע שלכם בטופס האינטרנטי [12] עלול לפגוע באמינותכם; בקשו להבהיר אם שאלה לא מובנת במקום לנחש תשובות.

ממצאים והמלצות קהילתיות

- **נכונות הטופס:** בפורום FXP מציינים כי אין תועלת למלא נושאים שאינכם יודעים – סמנו רק מה שאתם יודעים להסביר [12] . נטען כי "אם תמלאו שאתם יודעים שפת תכנות מסוימת אך לא באמת, זה עלול להשפיע לרעה (מבחן האמינות מאוחר יותר)" [12] .
- **פרויקטים וניסיון:** מועמדים מדווחים כי שווה להשקיע ביצירת פרויקט תוכנה משלו (אפילו קטן) ולהציגו. פרויקט כזה מוכיח עניין ומיומנות, מעצים את המועמד בפני המראיינים [8] [26] .
- **תחרויות CTF:** רבים ממליצים לתרגל המון אתגרי *CTF* (לדוגמה picoCTF, hackthissite, CTFLearn) כדי לצבור ניסיון מעשי [6] . פתרון אתגרים אלו מפתח יכולת פתרון בעיות מעשיות ומבטיח מוכנות טובה יותר למבחן ה-Black Box [6] .

- **לימודים אקדמיים:** על פי דיווח בפורום, תואר במדעי המחשב/מתמטיקה מהווה יתרון משמעותי [20] [8]. לעומתם, אומרים שאפילו 10 יח"ל במחשבים אין משמעות מיוחדת, והניסיון המעשי (פרויקט, הכרת שפות תכנות) חשוב יותר [19] [8].
- **ראיון:** בפורומים מציינים שבראיונות שואלים גם שאלות אישי (רקע ומשפחה) וכן 1–3 שאלות טכניות מאתגרות [27]. ההמלצה היא לפרט בתשובות האישיות ולא לענות בקצרה [27] [9]. מומלץ תמיד להסביר את דרך הפתרון בפיתוח התשובה. אם תקועים, לפעמים אפשר לבקש לעבור לשאלה אחרת במקום להיתקע [22].
- **יתרון בהתמדה:** מועמדים מבשלים בביטחון עצמי מסר שמשתתפים שעונים מהר ופשוטים פחות מרשימים מעמדה מובהקת של מי ששוקע בפתרון ונסחף כדי להסביר (כלומר, דבר על כל פרט) [9].

ממצאים אלו מהקהילה הם לא רשמיים ואנקדוטליים, אך עולים בתדירות בדיונים. יש לקחת אותם כהמלצות כלליות ולא כמקובל חד-משמעי. מומלץ לוודא כל פיסת מידע מול מקורות רשמיים (כגון אתר צה"ל) לפני שמבצעים השלכות חשובות.

סיכום

הכנה מקיפה למיוני גאמא-סייבר משלבת רכישת ידע תיאורטי רחב בעולמות התכנות, הרשתות, המערכות והאבטחה, יחד עם התנסות מעשית (פרויקטים, CTF) [2] [6]. התוכנית צריכה לכלול חלוקה מסודרת של זמנים לכל נושא עם יעדים מדידים (לוח זמנים, טבלאות השוואה ומדדי התקדמות). מקורות רשמיים (אתר הגיוס של צה"ל [1] [5]) ומדריכי הכנה מקצועיים מצביעים על שלבי מיון ברורים ותנאי קבלה קפדניים. רוב ההמלצות (פורומים) הן אנקדוטליות ויש להתייחס אליהן בזהירות – לכל מועמד יש לבדוק את ההתאמה האישית ולשמור על אפשרות חלופית. בהצלחה בהכנה ובמיונים, ותשאפו למצוינות בכל שלב [1] [10].

---

[1] [2] [5] מסלול גאמ"א - סייבר
https://www.mitgaisim.idf.il/%D7%AA%D7%A4%D7%A7%D7%99%D7%93%D7%99%D7%9D/%D7%9E%D7%A1%D7%9C%D7%95%D7%9C-%D7%92%D7%90%D7%9E%D7%90%D7%A1%D7%99%D7%99%D7%91%D7%A8%

[3] [7] [10] [11] [13] [14] [15] [16] [17] [21] [23] [25] מסלול גאמ"א סייבר - כל המידע לקראת המיונים | מכון נועם
https://www.machon-noam.co.il/%D7%A6%D7%94%D7%9C-%D7%92%D7%90%D7%9E%D7%90

[4] [18] [19] [20] גאמ"א-סייבר: שלבי המיון - FXP
https://www.fxp.co.il/showthread.php?t=15106473

[6] [26] שרשור עצות למיוני היחידות הטכנולוגיות בפרט גאמ"א־סייבר - FXP
http://www.fxp.co.il/showthread.php?t=21943073

[8] מה צריך ללמוד לגאמ"א סייבר? ואיפה אפשר ללמוד? - FXP
https://www.fxp.co.il/showthread.php?t=21920907

[9] [12] [22] [27] גאמ"א סייבר כל התשובות פה! - FXP
https://www.fxp.co.il/showthread.php?t=15053132

[24] Calaméo - חוברת תכניות הכנה לצהל
https://www.calameo.com/books/004302337b59c63fc47ea